香港腎臟基金會
Hong Kong Kidney Foundation



與腎同行 共創未來

A journey with your kidneys
- better kidney health to care

1 June 2025

Hong Kong Kidney Foundation







































Hong Kong Kidney Foundation

A non-profit making, voluntary organization, incorporated on the 10th July 1979.

Founders:

David Todd Chen Sau Lam R.G. Hutcheon
Leong Che Hung Richard Yu Andrew Hua Chan Woon Cheung

Hong Kong Kidney Foundation

The Board of Governors

Members are society leaders, medical professionals, patient representatives, representative from related societies and members of the general public at large.

Patrons
Hon. Mrs. Fan Hsu Lai-Tai, GBM GBS JP
Dr. Ko Wing Man, GBS JP
Prof. Richard Yu, SBS

President
Dr. Leong Che Hung, GBM GBS JP

Vice-Presidents
Prof. Chan Ka Leung Francis, SBS JP
(Chinese University of Hong Kong)
Prof. Chan Tak Mao
(University of Hong Kong)

Chairman
Dr. Lui Siu Fai, BSS MH JP

Vice-Chairpersons
Dr. Li Chun Sang
Mr. Bill Wang

Hon. Treasurer
Mr. Bernard Wu

Hon. Secretary
Mr. Norris Yang

Members
Dr. Lui Sing Leung
Ms. Yvonne Lee
Ms. Candy Chea
Dr. Chau Ka Foon JP
Dr. Albert Leung
Dr. Samuel Fung
Ir. Peter Mok
Dr. Chow Kai Ming
Ms. Windy Lee
Ms. Wendy Fung
Dr. Peter Chiu
Mr. David Lo
Ms. Susanna Sin

Advisors
Mr. James Elms
Ms. Maggie Ng
Dr. Cheng Yuk Lun
Dr. Choi Koon Sing
Ms. Eva Ho
Dr. Leung Chi Bon
Prof. Sydney Tang

Vision, Mission

Our vision

Better kidney health for all
and better quality of life for people affected by kidney disease.

Our Mission

Promote kidney health
and support people suffering from kidney disease.

Our strategies

(1) Provide assistance, treatment and services to persons suffering from kidney failure

(2) Promote kidney health and awareness of kidney disease through general public education

(3) Promote organ donation

(4) Promote research into kidney disease and treatment

(5) Support training for medical and nursing staff.

Hong Kong Kidney Foundation

1: Clinical services

2: Education programs for healthcare professionals

3: Visiting Professorship

4: Scholarship and Fellowship

5: Research grant

6: Public health promotion

7: Organ donation

8: Patient activities

9: Volunteers

10: Fund raising

Hong Kong Kidney Foundation









Haemodialysis treatment





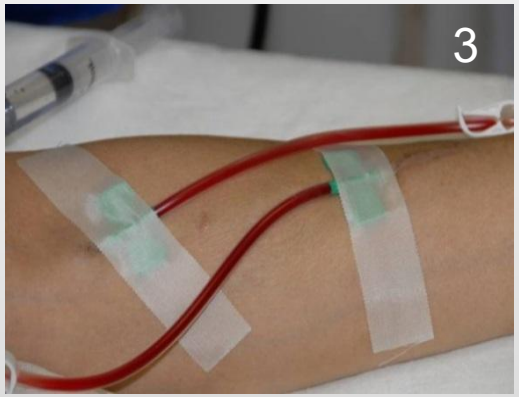





Kowloon City Centre

In 1981, Mr. Li Ka-shing GBM KBE JP donated a site to establish the first non-profit hemodialysis center in Hong Kong.

In 2017, due to damage caused by a typhoon, the Kowloon City centre ceased operations and all patients were transferred to Shatin Jockey Club Dialysis Centre





WoChe Haemodialysis Centre



The centre was set up in 1991
with a donation by
Hong Kong Jockey Club

The centre has 13
haemodialysis stations to
provide hameodialysis treatment
for up to 60 patients.

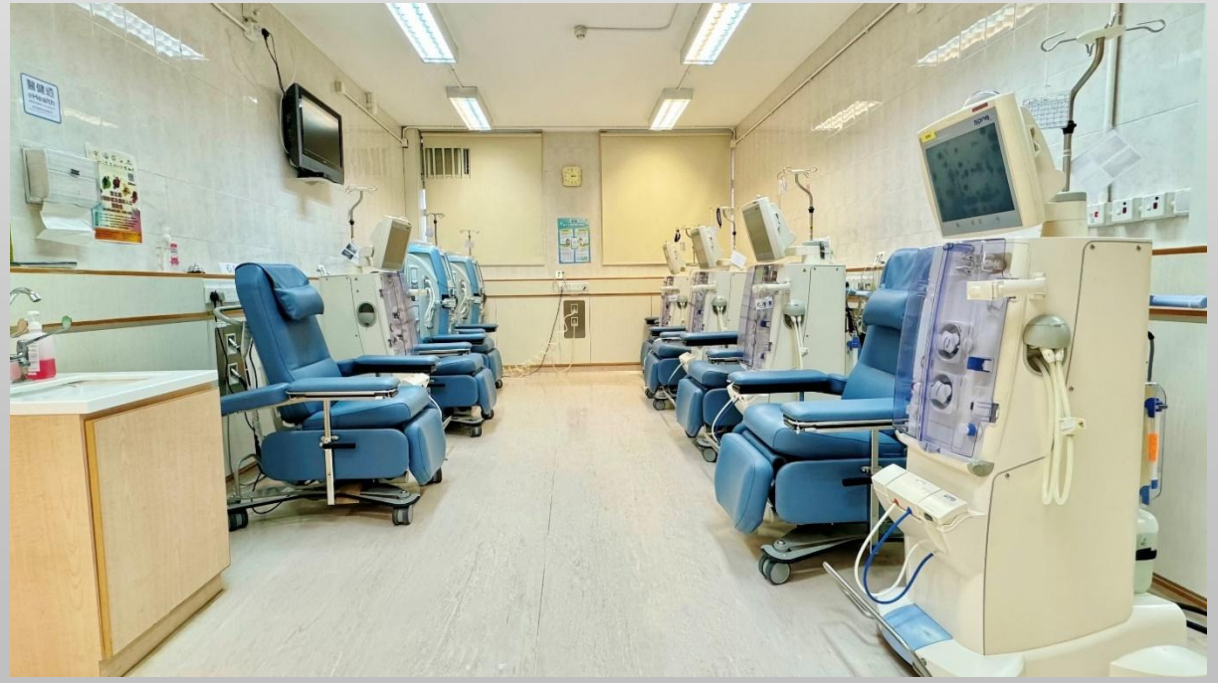

Clinical Service (1a)
In-centre Haemodialysis

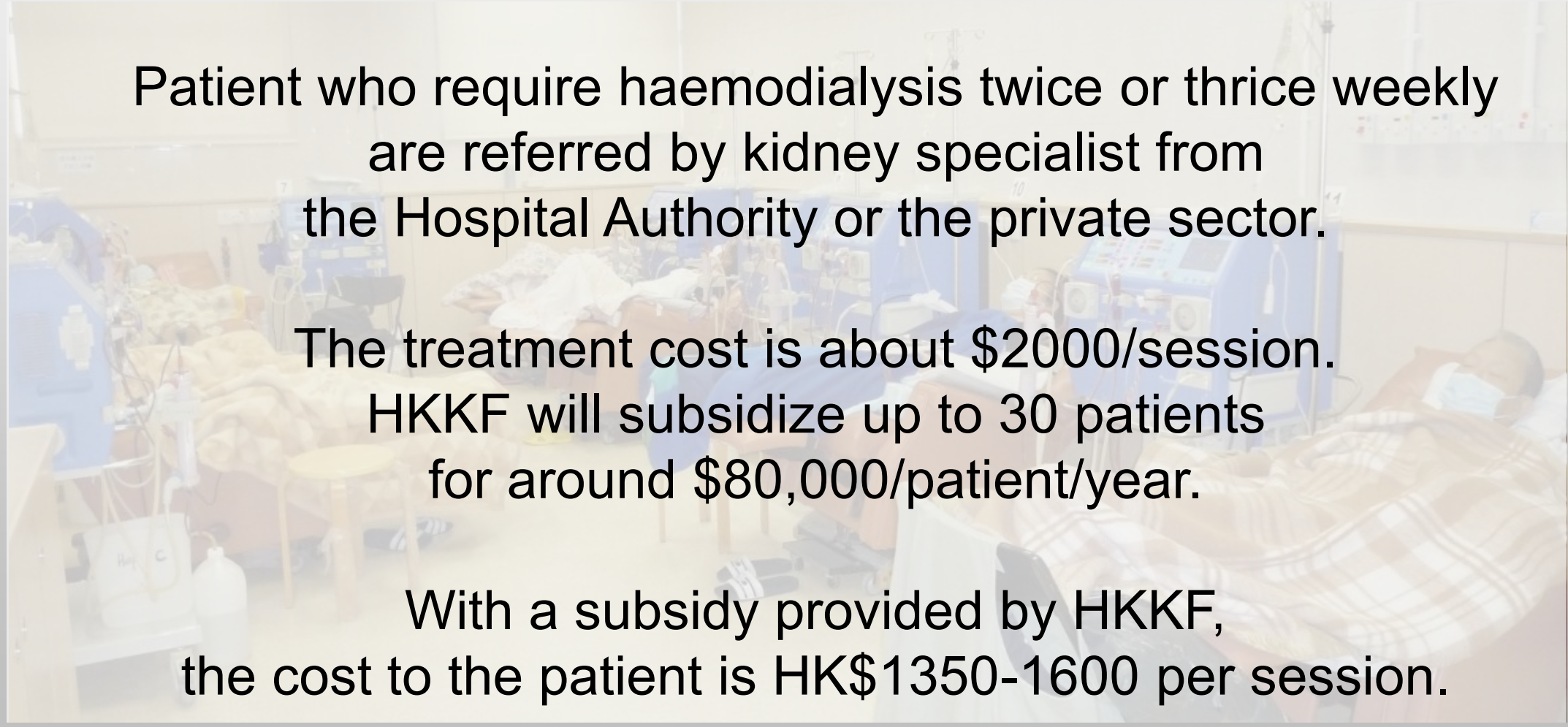

Patient who require haemodialysis twice or thrice weekly
are referred by kidney specialist from
the Hospital Authority or the private sector.

The treatment cost is about $2000/session.
HKKF will subsidize up to 30 patients
for around $80,000/patient/year.

With a subsidy provided by HKKF,
the cost to the patient is HK$1350-1600 per session.

Clinical Service (1b)

Share-care program (HA Public private interface)

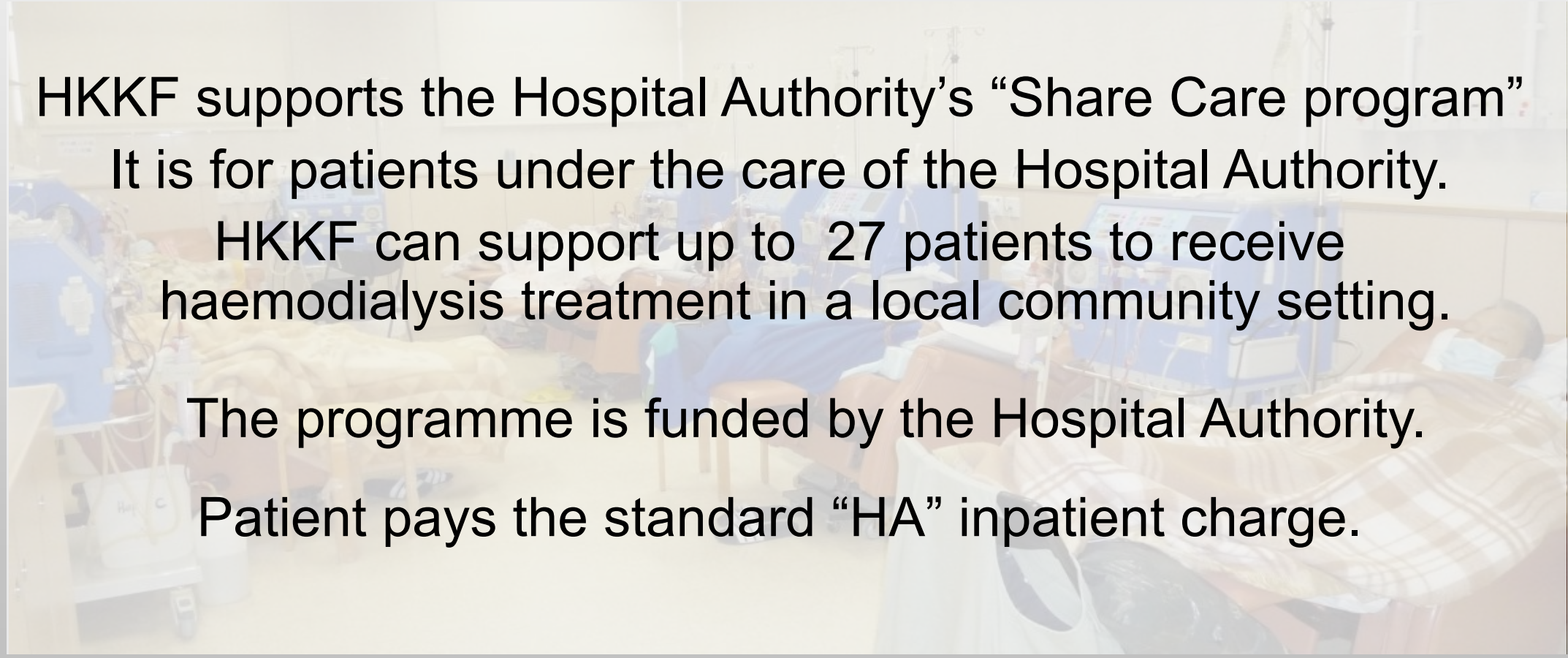

HKKF supports the Hospital Authority's "Share Care program"

It is for patients under the care of the Hospital Authority.

HKKF can support up to 27 patients to receive haemodialysis treatment in a local community setting.

The programme is funded by the Hospital Authority.

Patient pays the standard "HA" inpatient charge.

Clinical Service (2)
Nocturnal home haemodialysis



A self-care haemodialysis program

with the treatment perform by the patient at home overnight on 3 to 4 nights per week

(with the support of a family member)

The program commenced in 2007.
HKKF can subsidize up to 60 patients.
Li Ka Shing Foundation is supporting the program for the period 2021-2025.

HKKF subsidizes a patient at $3,000/month.
The Hospital Authority provides the consumables for the patient.
The out-of-pocket expenses for the patient is about $2,500/month.



A patient (driver) on home haemodialysis for 19 years (2006 to now)

Clinical Service - Haemodialysis

Haemodialysis	Number of patient for past 45 years	Can support the number of patient	Current number of haemodialysis sessions/year	Subsidies required
In-centre		60	7,000	$2,000,000
Home	109	60	10,000	$2,000,000
Total		120	17,000	**$4,000,000**

Continuous Ambulatory Peritoneal Dialysis (CAPD)

















Clinical Service (3) - Home Automated Peritoneal Dialysis

(a) **Free-loan APD program**



Patients (and/or caregivers helping) self-connect to the automated peritoneal dialysis machine towards the evening to start the overnight peritoneal dialysis treatment at home.

Patients can maintain their daytime jobs and activities, which helps them recover physically and mentally and return to society.



Most patients cannot afford an automated peritoneal dialysis machine (@HK$84,000). If eligible (based on financial assessment), HKKF will loan an automated peritoneal dialysis machine to the patient to use at home

Clinical Service (3) - Home Automated Peritoneal Dialysis

(b) Co-Fund Co-Use (CFCU) APD program

A patient who does not meet the criteria
for the free loan of an APD machine program
can choose to participate in the CFCU program.

(Otherwise, the patient will need to rent an APD machine for about $3,600 per month)

Patient to contribute $1,750 per month to the CFCU fund
for a maximum period of 48 months.

After 48 months, no further contribution is required
and can continue to use the APD machine till no longer needed.
The machine is to be returned to HKKF for use by another patient (can be for up to 10 years).
Generally, a patient can be on APD for 3-4 years, some up to 10 years.

Seeding Funds of the CFCU plan

January 2020, Dr. Lui Siu Fai donated $840,000
to purchase 10 APD machines to start the CFCU plan.

In April 2020, Ms. Zhang Jinglan donated $4.2 million to support the CFCU plan.

In 2022, the Hong Kong Taishan Chamber of Commerce Charity Foundation Co., Ltd.
and the Hong Kong Sze Yap Commercial & Industrial Association
both donated $840,000.

Hong Kong Baxter Healthcare Co., Ltd. (Vantive Healthcare Ltd)

matching the donation of dialysis machines.

The seeding fund HK$6,720,000 allowed HKKF to purchase 80 dialysis machines.

As of June 1, 2025,

- 389 patients have joined the program.
- Contribution by patients to the CFCU has reached HK$16,000,000
  (67 patients have completed the donation contribution of $84,000).
- The program has 265 APD machines
  (190 machines procured by HKKF and 75 donated by and Baxter (Vantive) Healthcare Ltd.

By end of 2025 (6 years)

- The accumulated CFCU fund may reach $20,000,000
- The matching donation by Baxter (Vantive) may reach 105 machines ~= HK$8,8m

Thus this CFCU project may become a HK$36,000,000 project.
Up to 315 dialysis machines can be procured, can be used by dup to 850 patients in ten years.



Automated Peritoneal Dialysis (APD)

1997 –Commencement



2007 -10th Anniversary



2017 -20th Anniversary



2022 -25th Anniversary



香港腎臟基金會1997-2022

家居自動腹膜透析機支援行動銀禧誌慶

暨使用透析機腎友問卷調查報告







25th Anniversary of the APD program
Press conference 2022

香港腎臟基金會 Hong Kong Kidney Foundation
July 18 at 6:01 PM ·

酷熱🌞的早上家訪🏠家居自動腹膜透析機(洗肚)18年腎友

早上7點🕐腎友已經🤩精神奕奕在家等待雷兆輝醫生到訪。

雷醫生除了確實地🩺關注腎友APD洗肚的情況，更想關心我們眼前皮膚黑黑實實的腎友的日常起居生活。大家你一言我一語地聊着，腎友分享皮膚轉黑黑實實的原因，是他每天朝早往公園🚴晨運及黃昏做運動的健康🥰成果。更定期參與社區及教會活動，所以他是一位擁有健康膚色及樂觀生活的腎友！一位在家洗肚18年非常👍堅強及積極🫶生活的腎友！

過去45年✨基金會一直與腎友🫶同行，我們被腎友的分享及經歷深受感動。雖然家居洗肚超過18年，腎友克服了各種挑戰，始終保持積極的態度。





Home visit of a patient on APD for 18 years

Automated Peritoneal Dialysis

(As of 31 March 2025)

Since 1997, HKKF has procured **1706 APD machines**
Worth approx. **HK$143,000,000** (donation by cash or machines)

Supported **3,197 patients**
For an estimated **3,200,000 nights of treatment**
Average patient use time of 3-4 years, some up to 10-15 years





Currently **1240 machines in use**
956 Free loan program
284 Co-Fund Co-Use program

Acknowledgment

Support for the Automated Peritoneal Dialysis Program

1997 > 2024	SK Yee Medical Foundation ($4.7M)
1998 > 2023	Board of Management of Chinese Permanent Cemetries ($7.2M)
2002 > 2021	The Hong Kong Jockey Club Charities Trust ($18.4m)
2012 > 2022	Mr Alex Shek 「Pu-era Tea charity sale ($1Hong0m+)
2017 > 2022	Toi Shan Association & members, Kong Sze Yap Commercial & Industrial Ass ($5m+)
2020 > 2024	The Wills of late Madam Cheung Ching Lan ($4.2M)
2022 > 2025	Shaw's Foundation ($10.4M)
2022 > 2028	Community Chest, HKSAR ($16.8m, Six-years programme)
2023	Billion Rainbow Limited (林羅耐民女士) ($840k)
2024	Loving Care Association Limited 善心會 ($840k)
2024	HHW Foundation Trust 王靜華慈善基金 ($840k)
2008 > 2025	Baxter Healthcare Limited/Vantive Healthcare Limited (350 APD machines, $29.4m)

HKKF appreciate many other donations (<$400,000) received not listed here.

鳴謝支持

各善長仁翁慈善機構組織多年的支持自動腹膜透析機

1997 > 2024	SK Yee Medical Foundation ($4.7M)
1998 > 2023	華人永遠墳場管理委員會 ($7.2M)
2002 >2021	香港賽馬會捐款 The Hong Kong Jockey Club Charities Trust ($18.4m)
2012 > 2022	石鏡泉先生「品好茶 做好事」雲南普洱茶餅 ($10m+)
2017 > 2022	香港台山商會及會員, 香港四邑商工總會 ($5m+)
2020 > 2024	張靜蘭遺產 ($4.2M)
2022 > 2025	邵氏基金 ($10.4M)
2022 > 2028	公益金醫療援助基金 ($16.8m, Six-years programme)
2023	Billion Rainbow Limited (林羅耐民女士) ($840k)
2024	Loving Care Association Limited 善心會 ($840k)
2024	HHW Foundation Trust 王靜華慈善基金 ($840k)
2008 > 2025	Baxter Healthcare Limited *Vantive Healthcare Limited (350 APD machines, $29.4m)

其他眾多善長芳名未能盡錄，謹此致謝。

Clinical Service (4)
Drug & Investigation subsidies

Anti-rejection drug funding for kidney transplantation
EPO injection funding
Polycystic kidney disease whole kidney volume MRI funding program

Sponsorship by pharmaceutical companies (approx. $9,4m)
HKKF provides half of the cost of self-purchased drugs
for patients in need ($6,000 to $24,000 /patient/year)

2. Education programs for healthcare professionalsd







Co-organisers:

- Hong Kong Society of Nephrology

- Hospital Authority

香港腎臟日

世界腎臟日

Organizations:

OPTIMISING MEDICATIONS FOR HYPERTENSION AND DIABETES TO MAXIMISE KIDNEY CARE

CME applicable

Registration: **12:30pm–13:00pm** for both dates.

February 28, 2024 (Wed)

Time : **1:00pm–3:00pm**

Venue : Forum Room 1, Basement 2, Regal Hotel, Causeway Bay, Hong Kong

Moderator: **Prof. Desmond YH Yap**
Division of Nephrology, Department of Medicine, Queen Mary Hospital, The University of Hong Kong



Speaker:
Dr. Gary Chan
Associate Consultant, Division of Nephrology Queen Mary Hospital

February 29, 2024 (Thu)

Time : **1:00pm–3:00pm**

Venue : Tang Room, 3/F, Sheraton Hotel, Tsim Sha Tsui, Kowloon

Moderator: **Dr Lui Siu Fai** BBS, MH, JP.
Chairman, Hong Kong Kidney Foundation



Speaker:
Dr. Winston Fung
Associate Consultant, Division of Nephrology Prince of Wales Hospital
Clinical Assistant Professor, Medicine & Therapeutics Chinese University of Hong Kong

Sponsors:

AstraZeneca 阿斯利康 · Bayer · Boehringer Ingelheim · DKSH · Fresenius Kabi caring for life · Fresenius Medical Care · Kyowa Kirin · MSD · Otsuka

PLEASE SCAN QR CODE FOR REGISTRATION

https://icc.eventsair.com/hkkfsym/gp





香港腎臟日

世界腎臟日

Organizations: HKKF | Society of Nephrology Hong Kong | HKARN 香港腎科護士學會

SYMPOSIUM FOR SPECIALISTS – OPTIMISE MEDICATION

March 2, 2024 (Sat)

Time : **2:00pm–5:00pm**

Venue: Grand Ballroom, Level 6, Royal Plaza Hotel, Mongkok

CME/CNE applicable

Specialists – nephrologist, diabetologist, internal medicine

TIME	PROGRAMME	SPEAKERS
1:30–2:00pm	REGISTRATION	
2:00–2:15pm	INTRODUCTION **World Kidney Day 2024: Kidney Health for All – Advancing Equitable Access to Care and Optimal Medication Practice**	**Dr. Siu-Fai Lui,** BBS, MH, JP *Chairman of Hong Kong Kidney Foundation. Co-Program Director of IFKF-WKA/ISN Joint Steering Committee on World Kidney Day*
	SYMPOSIUM 1 Moderators: **Dr. Sunny SH Wong and Dr. Sing Leung Lui**	
2:15–2:50pm	**Why can't and how can guidelines make an impact?**	**Dr. Kai Ming Chow** *Consultant, Department of Medicine and Therapeutics, Prince of Wales Hospital*
2:50–3:00pm	PANEL DISCUSSION	
3:00–3:15pm	GROUP PHOTO & COFFEE BREAK	
	SYMPOSIUM 2 Moderators: **Prof. Philip KT Li and Dr. Yuk Lun Cheng**	
3:15–3:50pm	**What is the challenge to attain targeted LDL level?**	**Prof. Kathryn CB Tan** *Sir David Todd Professor in Medicine, Department of Medicine, The University of Hong Kong*
3:50–4:25pm	**Cardiovascular-Kidney-Metabolic Syndrome: the cardiologists' perspective**	**Dr. Guangming Tan** *Assistant Professor, Department of Medicine and Therapeutics, The Chinese University of Hong Kong*
4:25–4:40pm	PANEL DISCUSSION	
4:40–4:50pm	CLOSING REMARKS	**Dr. Sunny SH Wong** *Chairman, Hong Kong Society of Nephrology*

Sponsors:

AstraZeneca 阿斯利康 | BAYER | Boehringer Ingelheim | DKSH | FRESENIUS KABI caring for life | FRESENIUS MEDICAL CARE | KYOWA KIRIN | MSD | Otsuka

PLEASE SCAN QR CODE FOR REGISTRATION

https://icc.eventsair.com/hkkfsym/specialist/Site/Register










2024 世界腎臟日暨香港腎臟日
藥物與你
醫患用藥 識識相關
SHERATON
Hong Kong Hotel & Towers





3. Visiting Professorship





Nephrology scholars and experts

4. Scholarship and Fellowship





Since 1995, HKKF Scholarship has support 31 doctors and nurses for overseas study and research work

Since 2013, the Fellowship support medical staff to participate in international nephrology conferences and courses.

5. HKKF-HKSN Research Grant





HKKF has established a research fund to support outstanding research projects selected annually by the Hong Kong Society of Nephrology.

6. Public education campaign

腎智台 KIDNEYS TALK

KIDNEYS TALK
2 series on online 9 talks
Organised by HKKF
Co-organisers: Hong Kong Society of Nephrology
Hong Kong Association of Renal Nurses











腎智台 KIDNEYS TALK

腎智台系列一：我講你講 與腎同行

知多腎好

	星期二晚 8:00-8:45	內容總綱	題目	嘉賓	主持
1	2021年10月5日	腎臟與你	點解腎會病?	雷聲亮醫生 周植長醫生	伍妙敏小姐 周嘉歡醫生
2	2021年10月19日	腎病與你	腎病了、你需知	黃思豪醫生 李威廉醫生	車淑梅小姐 馮加信醫生
3	2021年11月2日	腎衰竭與你	洗腎的十字路口-何去何從！	雷兆輝醫生 鄭玉麟醫生	周嘉歡醫生 李淑恆姑娘
4	2021年11月16日	腎衰竭的治療-腹膜透析	洗肚:真相與誤解！	陳正傑醫生 許潤好姑娘	伍妙敏小姐 李淑恆姑娘
5	2021年11月30日	腎衰竭的治療-血液透析	「洗血」的疑惑	莫明兒醫生 李素貞姑娘	馮加信醫生 李潔芬姑娘
6	2021年12月14日	腎衰竭的治療-腎移植	腎臟移植 新的開始	馬錦文醫生 馮永丞醫生	車淑梅小姐 鄧智偉醫生
7	2021年12月28日	腎病復康之一	洗腎無障礙	關佩玄醫生 吳傑聰醫生	周嘉歡醫生 鄭玉麟醫生
8	2022年1月11日	腎病復康之二	精靈飲食輕鬆生活	莫穎姍營養師 麥景欣小姐	馮加信醫生 李潔芬姑娘
9	2022年1月25日	腎病復康之三	伴你同行	陳耀恆醫生 梁豔慈姑娘	周嘉歡醫生 容震宇醫生



腎智台 KIDNEYS TALK

腎智台系列二：我講你講 與腎同行

知多腎好

	星期二晚 8:00-8:45	題目	主持	嘉賓
1	2022年7月9日* (*星期 14:00)	知多D、腎好D	雷兆輝醫生 鄭玉麟醫生 吳傑聰醫生 周啟明醫生 葉逸軒醫生 李潔芬護士	
2	2022年7月19日	食醒D食好D (1) 好貼士	黃思豪醫生 莫穎姍營養師	李海根醫生 羅佩儀營養師
3	2022年8月2日	食醒D食好D (2) 好菜譜	雷兆輝醫生 邱晴營養師	林思為營養師 黃蔚昕營養師
4	2022年8月16日	生活好D (1) 如何改善腎病症狀	鄭玉麟醫生 趙馨護士	侯佳禎醫生 黃炳南醫生
5	2022年8月30日	生活好D (2) 如何優化透析治療	葉樸韶醫生 梁鑿慈護士	潘家欣醫生 趙馨護士
6	2022年9月13日	知多D (1) 藥物與你	周啟明醫生	吳傑聰醫生 李淑恆護士 蘇煒彥藥劑師
7	2022年9月27日	知多D (2) 中西醫結合及其他治療	周啟明醫生 張偉麟醫生	雷聲亮醫生 朱丹中醫師
8	2022年10月11日	知多D (3) 泌尿科定腎科? 泌尿科常見問題	馮加信醫生	林建文醫生 陳煖圻醫生 陳家洛醫生
9	2022年10月25日	醒目D之自助互助手冊	伍妙敏小姐	李潔芬護士 杜景銳先生 醫務社工余玲娟小姐


腎智谷
腎臟健康教育講座系列一 [你講我講 與腎同行]
第一集 2021年10月5日
腎與你
點解腎會病？




腎智谷
腎臟健康教育講座系列一 [你講我講 與腎同行]
第二集 2021年10月19日
腎病與你
腎病了、你需知




腎智谷
腎臟健康教育講座系列一 [你講我講 與腎同行]
第三集 2021年11月2日
腎衰竭與你
洗腎的十字路口-何去何從！




腎智谷
腎臟健康教育講座系列一 [你講我講 與腎同行]
第4集 2021年11月16日
洗肚： 真相與誤解




腎智谷
腎臟健康教育講座系列一 [你講我講 與腎同行]
第5集 2021年11月30日
腎衰竭的治療- 血液透析
「洗血」的疑惑




腎智谷
腎臟健康教育講座系列一 [你講我講 與腎同行]
第6集 2021年12月14日
腎臟移植 新的開始




腎智谷
腎臟健康教育講座系列一 [你講我講 與腎同行]
第7集 2021年12月28日
腎病復康之一
洗腎無障礙




腎智谷
腎臟健康教育講座系列一 [你講我講 與腎同行]
第8集 2022年1月11日
腎病復康之二
精靈飲食 輕鬆生活




腎智谷
腎臟健康教育講座系列一 [你講我講 與腎同行]
第9集 2022年1月25日
腎病復康之三
伴你同行




全民腎康
第十七屆世界腎臟日在香港
2022年7月9日 (星期六)
下午三時至四時




腎智谷
腎臟健康教育講座系列二
[你講我講 與腎同行]
第2集 2022年7月19日
腎臟營養與飲食
食醒D食好D(1) 好貼士




腎智谷
腎臟健康教育講座系列二
[你講我講 與腎同行]
第2集 2022年8月2日
腎臟營養與飲食
食醒D食好D(2)-好菜譜




腎智谷
腎臟健康教育講座系列二
[你講我講 與腎同行]
第4集 2022年8月16日
腎生活好D (1)
如何改善腎病症狀




腎智谷
腎臟健康教育講座系列二
[你講我講 與腎同行]
第5集 2022年8月30日
腎生活好D (2)
如何優化透析治療




腎智谷
腎臟健康教育講座系列二
[你講我講 與腎同行]
第6集 2022年9月13日
知多D (1)
藥物與你




腎智谷
腎臟健康教育講座系列二
[你講我講 與腎同行]
第7集 2022年9月27日
知多D (2)
中西醫結合




腎智谷
腎臟健康教育講座系列二
[你講我講 與腎同行]
第8集 2022年10月11日
知多D (3)
泌尿科定腎科? 泌尿科常見問題




腎智谷
腎臟健康教育講座系列二
[你講我講 與腎同行]
第9集 2022年10月25日(大結局)
腎目D
自助互助手冊




全港腎友食好D
烹飪大賽
洗腎病人雖然要戒口，但菜餚仍有很多選擇，為發揮病友的廚藝，並設計適合病人的食譜，香港腎臟基金會與香港腎科學會舉辦「全港腎友食好D烹飪大賽」，讓腎友一展所長，亦讓腎友食好D。
參加辦法
*詳情見參加表格
初賽日期
1.6.2014至21.6.2014
決賽日期
20.7.2014（星期日）
決賽時間
下午2時至4時半
地點
稻苗學院禮堂及廚房
（沙田火炭坳背灣街13號）
評判
腎科醫生、營養師、鍾偉平先生、烹飪專家
節目
參觀稻鄉飲食文化博物館，茶點招待
主辦
香港腎臟基金會
鳴謝 稻香集團
查詢 2716 5773




馮永波先生
威爾斯親王醫院


顧 菡女士
東華醫院


莫誠光先生
明愛醫院




全港腎
烹飪大賽


食醒食好D
腎病飲食及食譜
人與腎 皆長壽
家常便飯・出外飲食・健康地快樂地吃喝
香港營養師協會
香港腎臟基金會
香港腎科學會
香港腎科護士學會


IFKF-WKA
WORLD KIDNEY RECIPES
HONG KONG, CHINA
咖喱炆牛腩
番茄煎蛋煮牛肉
清湯蘿蔔牛腩
松子仁炒雞丁
冬菇雲耳蒸雞件
紅蘿蔔番薯香茅炆雞翼
鎮江肉排
燕麥片冬菇蝦米蒸肉餅
粟米汁燴豬扒
宮保蝦球
XO醬蘆筍炒班片
金銀蒜帶子蒸豆腐
味噌茄子豆腐
香菇炒豆乾蒜芯
雪耳海底椰合掌瓜蘋果湯
冬瓜冬菇瑤柱肉粒
鯪魚球芹菜節瓜湯
芥菜胡椒豬腰湯


腎病飲食及食譜
人與腎 皆長壽
食醒食好D
家常便飯・出外飲食
健康地快樂地吃喝
每個食譜包括:
・腎病飲食換算
・營養成分水平
・健康煮食小貼士
腎病食譜下載
腎智台
KIDNEYS TALK 系列二 節目重溫
點樣可以做個醒目啲腎友食好D?
第2集 腎臟營養與飲食好貼士
第3集 腎臟營養與飲食好菜譜
香港營養師協會
香港腎臟基金會
香港腎科學會
香港腎科護士學會
https://hkkf.org.hk.org.hk
香港腎臟基金會

First Hong Kong Kidney Day 2001



Second Hong Kong Kidney Day 2004



Public lectures, health education exhibitions, game booths and physical examinations (blood pressure measurement) to raise public awareness of kidney disease

世界
腎臟日
在香港
12.3.2006

Hong Kong
Society Of Nephrology

Hong Kong
Kidney
Foundation

醫院管理局
HOSPITAL
AUTHORITY





First World Kidney Day 2006

Are your kidneys OK？



第二屆 世界腎臟日在香港 2007
腎病十分普遍而且具傷害性，
如及早發覺是可有合適的治療



第三屆 世界腎臟日在香港 2008
奇妙的腎



第四屆 世界腎臟日在香港 2009
為保腎臟好 誓防血壓高



第五屆 世界腎臟日在香港 2010
保護您的腎臟 – 控制糖尿病



第六屆 世界腎臟日在香港 2011
齊保腎 同護心



第七屆 世界腎臟日在香港 2012
愛心捐腎 重獲新生



第八屆 世界腎臟日在香港 2013
保護腎臟 防止急性腎損傷



第九屆 世界腎臟日在香港 2014
愛長者 防腎病



第十屆 世界腎臟日在香港 2015
全民腎康 全城響應







第十一屆 世界腎臟日在香港 2016
兒童腎病 及早預防

第十二屆 世界腎臟日在香港 2017
肥胖問題生腎病 健康生活保腎康

第十三屆 世界腎臟日在香港 2018
腎臟與婦女健康







第14屆世界腎臟日在香港 2019
「全城參與 維護腎康」






世界
腎臟日
在香港
5.3.2023
www.worldkidneyday.org
2023
第18屆世界腎臟日暨第3屆香港腎臟日
健康護腎
尋四隱患
過重
高血糖
高血壓
高血脂


2023
第18屆世界腎臟日暨第3屆香港腎臟日
健康護腎
EXIT 出口


2023
第18屆世界腎臟日暨第3屆香港腎臟日
健康護腎


世界
腎臟日
在香港
5.3.2023
www.worldkidneyday.org
全港腎友樂共聚
第18屆世界腎臟日暨第3屆香港腎臟日
節目內容
尋四隱患匯報
棟篤講
高少少啫！
不是問題？
(健康謬誤)
健康護腎貼士
歌唱表演
郁一郁，全城起動
全場大合唱
歡迎腎友參加
(憑券入座)
入場券交由
各洗腎中心派發
活動設有現場直播
YouTube
直播
2023年3月5日(日)
10:30 ~ 12:00 赤柱露天廣場
查詢：
2716 5773
官方網站
合辦機構
支持機構
領展
LINK
合作夥伴




世界腎臟日在香港
5.3.2023
2023年
世界腎臟日
合辦機構
HKKF
SOCIETY OF NEPHROLOGY HONG KONG
獻辭
健康護腎 尋四隱患
過重
高血壓
高血糖
高血脂
主辦機構今年二月在銅鑼灣下五區街頭（筲箕、康怡、灣仔、佐敦、天晴），設出腎科醫生及護士要邀為 1661 名市民進行簡單的健康篩查檢查，接受檢查市民年齡中位數為 65 歲，男士佔 31%，女士佔 69%，血壓收縮壓≥ 140 或舒張壓 ≥ 90 佔 43%，糖尿血糖 ≥ 9 mmol/l（高）佔 18%，隨機血糖空腹≥5.2 mmol/l 佔 50%，體重指數 ≥23 佔 54%。
1 健康的身體 ➡ 健康的腎臟
2 保持健康的生活方式 ➡ 健康的身體
3 及早發現非傳染性疾病如高血壓、高血脂及體重過重找尋隱形患者。
4 及早打理好及建標治療非傳染性疾病減少其危害和併發症。
隨機高血壓 56% 不知情
隨機高血脂 73% 不知情
隨機高血糖 68% 不知情
過重或肥胖 36% 不知情
第18屆世界腎臟日暨第3屆香港腎臟日
健康護腎 尋四隱患
你是否隱形患者？
請定期檢查身體
高少少不是沒問題
後患無窮
「健康護腎 尋四隱患」
活動已於3月5日假領展赤柱露天廣場成功舉行，出席者包括，香港腎臟基金會主席雷光輝醫生、香港腎科學會主席周啟明醫生、香港腎科護士學會主席李淑芬護士、大會嘉賓，醫務衛生局局長盧寵茂教授、衛生署署長林文健醫生及醫院管理局行政總裁高拔陞醫生。還有來自香港、九龍及新界的腎科醫生、護士和腎友，大家齊齊一堂。
DH QR Code
8 golden rules
支持機構
領展 LINK
支持夥伴


第18屆世界腎臟日暨第3屆香港腎臟日
健康護腎 尋四隱患
你是否隱形患者？
體重 唔可以重少少
血壓 唔可以高少少
血糖 唔可以高少少
血脂 唔可以高少少
請定期檢查身體
高少少不是沒問題
後患無窮
90% 受訪者認同
服用後有效消除關節痛
JOINT SUPPORT
3步到位


全民腎康
及早檢查
避免腎衰竭
高危一族
・糖尿病
・家族腎病史
・高血壓
・以往腎病史
腎智台
KIDNEY IS LIFE

HKSAR Government Public announcement on TV and Radio





Slightly high, not a problem ?

7 3-minutes video clip onTV



1 - 尋找四隱者



2 - 血壓少少高不是問題？ 錯的



3 - 血糖少少高不是問題？ 錯的



4 - 膽固醇少少高不是問題？ 錯的



5 - 體重少少過重不是問題？ 錯的



6 - 不常做運動不是問題？ 錯的



- 小便少少不正常不是問題？ 錯的

2024 世界腎臟日-香港腎臟日

精靈用10錦囊 醫患用藥- 識識相關

用藥資訊展示　設有醫護人員、藥劑師提供免費用藥諮詢

2024年1月21日 （星期日）筲箕灣愛東商場
2024年2月4日 （星期日）何文田邨何文田廣場
2024年2月18日 （星期日）將軍澳尚德邨TKO SPOT商場

時間上午10時至下午6時

香港腎臟日　世界腎臟日 World Kidney Day is a joint initiative of ISN IFKF-WKA

01 適當用
健康生活是良藥，需用藥時必須用。

02 小心用
用藥清楚免混淆，藥物標籤須認清。

03 有效用
用藥療效須達標，不應隨意自停藥。

04 不忘用
用藥必須定期用，記錄用藥有幫助。

05 好認識
爲何用藥須知道，藥物功能亦明白。

06 好處理
過期藥物切勿用，剩餘藥物善處理。

07 個人的及自購
不與他人共用藥，不擅自購處方藥。

08 醫患溝通
藥物敏感要通知，用藥有疑必須問。

09 有效用 有賴你參與

10 增強用 知識保健康

主辦單位

支持機構










2024世界腎臟日暨香港腎臟日


藥物與你 醫患用藥 識識相關
精靈用10錦囊
2024世界腎臟日暨香港腎臟日






























Medication and you

- Optimise the use of medication
- Enhance compliance

Control your blood pressure and diabetes to target range

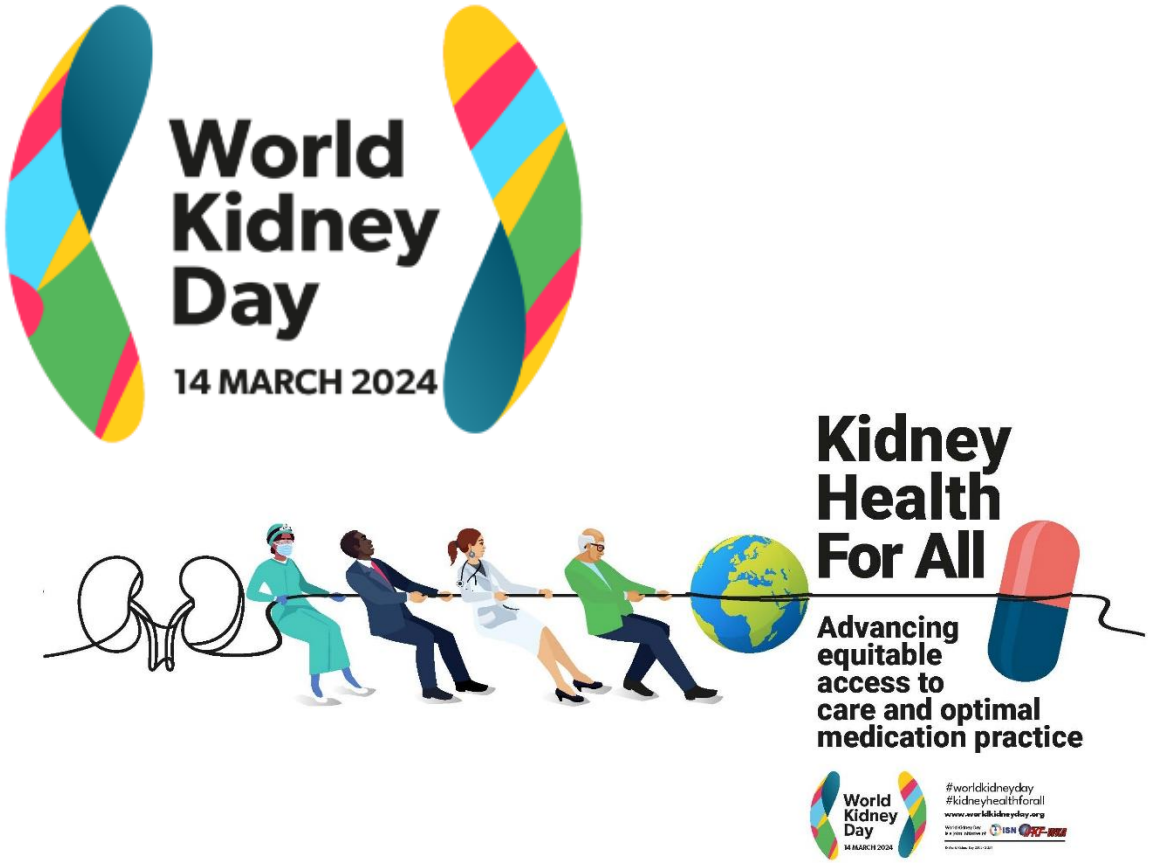

雷兆輝醫生
世界腎臟基金聯盟世界腎臟聯合會會長
ISN/IFKF-WKA 世界腎臟日
指導委員會項目總監

Mind the gap in kidney care: translating what we know into what we do

Check for updates

OPEN

Valerie A. Luyckx[1,2,3,18], Katherine R. Tuttle[4,5,18], Dina Abdellatif[6], Ricardo Correa-Rotter[7], Winston W.S. Fung[8], Agnès Haris[9], Li-Li Hsiao[2], Makram Khalife[10,19], Latha A. Kumaraswami[11], Fiona Loud[10,19], Vasundhara Raghavan[10,19], Stefanos Roumeliotis[12], Marianella Sierra[10,19], Ifeoma Ulasi[13], Bill Wang[10,19], Siu-Fai Lui[14], Vassilios Liakopoulos[15] and Alessandro Balducci[16]; for the World Kidney Day Joint Steering Committee[17]

[1]Department of Public and Global Health, Epidemiology, Biostatistics and Prevention Institute, University of Zurich, Zurich, Switzerland; [2]Renal Division, Department of Medicine, Brigham and Women's Hospital, Harvard Medical School, Boston, Massachusetts, USA; [3]Department of Paediatrics and Child Health, University of Cape Town, Cape Town, South Africa; [4]Providence Medical Research Center, Providence Inland Northwest Health, Spokane, Washington, USA; [5]Nephrology Division, Department of Medicine, University of Washington, Seattle, Washington, USA; [6]Department of Nephrology, Cairo University Hospital, Cairo, Egypt; [7]Department of Nephrology and Mineral Metabolism, National Medical Science and Nutrition Institute Salvador Zubiran, Mexico City, Mexico; [8]Department of Medicine and Therapeutics, Prince of Wales Hospital, The Chinese University of Hong Kong, Shatin, Hong Kong, China; [9]Nephrology Department, Péterfy Hospital, Budapest, Hungary; [10]ISN Patient Liaison Advisory Group; [11]Tamilnad Kidney Research (TANKER) Foundation, Chennai, India; [12]2nd Department of Nephrology

Historically, it takes an average of 17 years to move new treatments from clinical evidence to daily practice. Given the highly effective treatments now available to prevent or delay kidney disease onset and progression, this is far too long. The time is now to narrow the gap between what we know and what we do. Clear guidelines exist for the prevention and management of common risk factors for kidney disease, such as hypertension and diabetes, but only a fraction of people with these conditions worldwide are diagnosed, and even fewer are treated to target. Similarly, the vast majority of people living with kidney disease are unaware of their condition, because in the early stages it is often silent. Even among patients who have been diagnosed, many do not receive appropriate treatment for kidney disease. Considering the serious consequences of kidney disease progression, kidney failure, or death, it is imperative that treatments are initiated early and appropriately. Opportunities to diagnose and treat kidney disease early must be maximized beginning at the primary care level. Many systematic barriers exist, ranging from patient to clinician to health systems to societal factors. To preserve and improve kidney health for everyone everywhere, each of these barriers must be acknowledged so that sustainable solutions are developed and implemented without further delay.

Kidney International (2024) **105,** 406–417; https://doi.org/10.1016/j.kint.2023.12.003

KEYWORDS: chronic kidney disease; equity; kidney care; public health; World Kidney Day

Copyright © 2024 World Kidney Day Steering Committee. Published by Elsevier Inc., on behalf of the International Society of Nephrology. This is an open access article under the CC BY-NC-ND license (http://creativecommons.org/licenses/by-nc-nd/4.0/).

















World Kidney Day 2024: Advancing Equitable Access to Care and Optimal Medication Practice

MODERATORS

Webinar 1 - 11 a.m. CET for Europe/Africa/Asia

Ifeoma Ulasi
ISN, Nigeria

SF Lui
IFKF-WKA, Hong Kong

Webinar 2 - 11 p.m. CET for North & South America/Australia

Li-Li Hsiao
ISN, USA

Ricardo Correa-Rotter
ISN, Mexico

WELCOME FROM THE PRESIDENT OF IFKF-WKA AND ISN

Latha Kumaraswami
IFKF-WKA

Masaomi Nangaku
ISN

PHYSICIAN'S PERSPECTIVE

Webinar 1 - 11 a.m. CET for Europe/Africa/Asia

Valerie Luyckx
ISN, Switzerland

Dina Abdellatif
IFKF-WKA, Egypt

Webinar 2 - 11 p.m. CET for North & South America/Australia

Katherine Tuttle
ISN, USA

Ricardo Correa-Rotter
ISN, Mexico

PATIENTS' PERSPECTIVE

Webinar 1 - 11 a.m. CET for Europe/Africa/Asia

Bill Wang
ISN Patient Liaison Advisory Group and member of IFKF-WKA, Hong Kong

Manvir Victor
ISN Patient Liaison Advisory Group, Malaysia

Webinar 2 - 11 p.m. CET for North & South America/Australia

Bill Wang
ISN Patient Liaison Advisory Group and member of IFKF-WKA, Hong Kong

Richard Knight
ISN Patient Liaison Advisory Group, USA

Webinar 1 – 14 March 2024 11 a.m. CET



第20屆世界腎臟日
暨第五屆香港腎臟日

二零二五年三月二日

主辦單位

支持機構 衛生署 Department of Health

第20屆世界腎臟日暨第5屆香港腎臟日

你的腎臟OK嗎？

與腎同行

齊起步 關注腎康 齊步行 身心健康

2025年3月2日（星期日）10:30-12:30 • 山頂廣場

起步禮 10:30

主禮嘉賓 衛生署署長林文健醫生 JP
醫院管理局主席范鴻齡先生 SBS JP

歡迎腎科中心病人及家人及醫護人員參與步行
請向您的腎科中心登記參與活動
歡迎醫療醫藥專業人士組隊參與活動

步行益處多多 增強身心健康

你的腎臟OK嗎？
及早發現腎病及早治療保護腎臟健康

World Kidney Day is a joint initiative of ISN IFKF-WKA

義工團隊

© World Kidney Day 2005-2025

贊助機構

Astellas Bayer Boehringer Ingelheim EVEREST MEDICINES FRESENIUS MEDICAL CARE VIATRIS 暉致
AstraZeneca 阿斯利康 FRESENIUS KABI GSK Kyowa Kirin NOVARTIS Otsuka RAILIENT sanofi Vantive


















sanofi
ARE YOUR KIDNEYS OK?


香港腎臟日


你的腎臟OK嗎?
香港腎臟日


腎臟 OK 好重要


第20屆世界腎臟日暨第5屆香港腎臟日
OK?
你的腎臟OK嗎?


第20屆世界腎臟日暨第5屆香港腎臟日
OK?
OK

Full page Advertisement on 5 newspapers

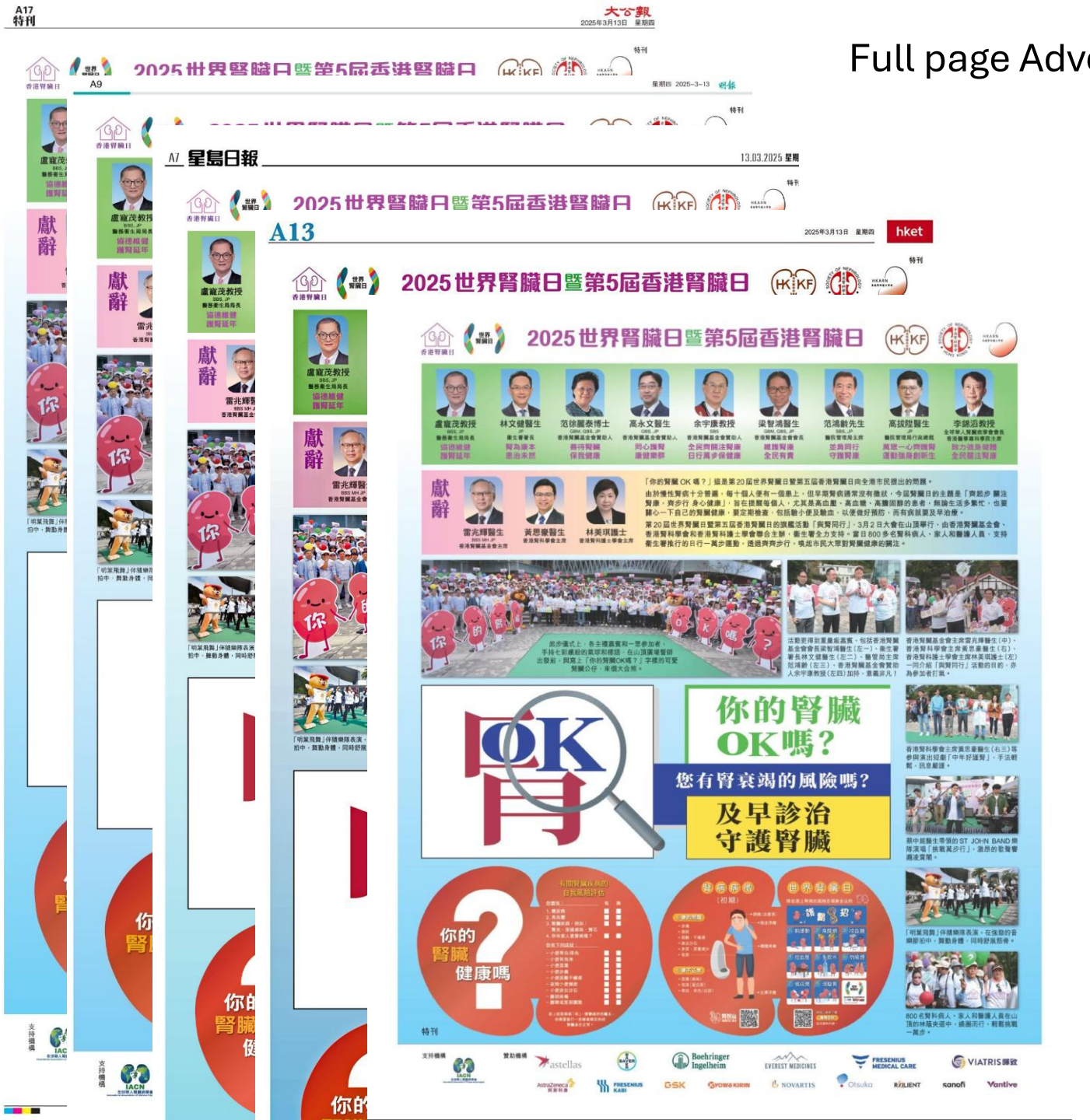



350 poster boards
MTR and Rail stations



7. Organ donation







香港器官捐贈行動組
成員







Great Love Benefactor

The spirit of great love, eternal devotion. Benefactor of patients with terminal organ failure

On 1 July 2018, HKKF cooperating with Chinese Permanent Cemetery Management Committee launched the "Great Love Benefactor" program for body organ donors.

A "Great Love Benefactor" memorial wall was up at the Tseung Kwan O Garden of Remembrance.

Relatives of body organ donors can scatter the donor's ash in the Garden of Remembrance

HKKF will erect a memorial plaque for the "Great Love Benefactor"

to commend their contributions to patients with terminal organ failure and society.



華人永遠墳場管理委員會
與香港腎臟基金會合辦
遺體器官捐贈者
撒放骨灰及紀念牌匾計劃



大愛的精神
永恆的奉獻
末期器官衰竭病人的恩人



「大愛恩人」

為推廣簡約及環保的安葬方式，以及宣揚正面的遺體器官捐贈，華人永遠墳場管理委員會（華永會）與香港腎臟基金會合作，於2017年7月1日推出遺體器官捐贈者「大愛恩人」計劃。華永會於將軍澳華人永遠墳場內的將軍澳紀念花園B3區設立「大愛恩人」撒放骨灰區及紀念牆壁。紀念牆上可以豎立360塊牌匾，用作紀念遺體器官捐贈者。遺體器官捐贈者親屬可選擇將捐贈者的骨灰撒放於紀念花園，並由香港腎臟基金會為「大愛恩人」豎立個人紀念牌匾，表揚他們為末期器官衰竭患者和社會作出的貢獻。每年春秋期間會在現場舉行紀念儀式。

計劃旨在向遺體器官捐贈者致以崇高的敬意，在辭世後捐出器官，成為「大愛恩人」，讓末期器官衰竭等待移植的患者有新的生命。





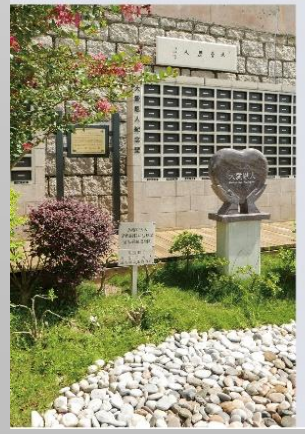

「大愛恩人」政策，程序

參與「大愛恩人」的條件

如果符合「大愛恩人」定義條件，遺體器官捐贈者的親屬可選擇參與計劃。

條件：
(1) 遺體器官捐贈者是必須為在香港永久居住並有華人血統的人或其配偶或其子女（根據華人永遠墳場條例），
(2) 親屬同意並簽署了捐體器官*捐贈協議書
(3) 親屬同意在將亞遺華人永遠墳場內的將軍澳紀念花園撒放捐贈者的骨灰

*器官包括心臟，肺，肝和腎（全部或任何器官）

「大愛恩人」是由香港器官移植行動小組提出，並由香港腎臟基金會執行。

參與「大愛恩人」的程序

捐贈者去世後，家人可直接聯絡香港腎臟基金會（在工作日工作時間致電2716 5773）

香港腎臟基金會的工作人員跟醫院確認捐贈人是遺體器官捐贈者後，將會安排接見家人。

(1) 取得為捐贈者準備紀念牌匾的資料（家屬也可以選擇按照標準自行設定紀念牌匾）
(2) 發出確認函讓家人與華永會辦公室預訂撒灰及安置石紀念牌匾的日期。

紀念花園的視頻



http://bit.ly/HKKF1707

查詢電話：
2716 5773
信息網站：
www.hkkf.org.hk

Great Love Benefactor

The spirit of great love, eternal devotion. Benefactor of patients with terminal organ failure

Annual memorial ceremony at the Wall of Memorial.



2023.05


2023.10

香港腎臟基金會 Hong Kong Kidney Foundation
December 10, 2023 ·

大愛💞恩人秋祭💐

器官衰竭極困苦 捐贈大愛燃🌈新生
感謝捐贈者家屬 秋祭無忘訴💌感恩

目前逾二千名器官衰竭病人正面對生死，衰竭的身軀令身心苦不堪言，不少治療亦極為困苦。每年有少數器官衰竭病人因著大愛恩人的無私捐獻，令器官受贈者重新起步，再度踏上人生征途，每年春秋，他們都無忘向捐贈者及其家人作出致祭和致謝。

連續6年，香港腎臟基金會暨香港器官捐贈行動組主辦，華人永遠墳場管理委員會協辦「大愛恩人秋祭」，假將軍澳華人永遠墳場「大愛恩人」紀念花園舉行。主禮嘉賓醫務衞生局局長 #盧寵茂教授 對大愛恩人肅然起敬。他指出器官捐贈是大愛表現，救了病人及整個家庭。香港器官捐贈行動組召集人周嘉歡醫生強調捐贈者及家人的奉獻值得大家去記念。

秋祭儀式中，三名器官受贈者分享感受：接受心臟移植的李柏軒（28歲），曾經心衰竭至行路和睡覺都有困難，移植後日漸康復，並可以重拾踢足球樂趣；肝臟移植的蔡泳祓（19歲），換肝令她告別十九年來每天要飲五次玉米粉水，不再每兩個月入院一次，現在可以無拘無束去上學；肺臟移植的霍惠霞（59歲），換肺後恢復做運動，她先後參加草地滾球、法式滾球國際賽奪金又奪銀。三位受贈者分享了險死還生的經歷，重獲新生的喜悅，他們齊聲感謝捐贈者的大愛拯救，祝福捐贈者家人身心康泰。

另外，器官捐贈者丈夫何健榮分享他們夫婦早已決定身故捐出器官救人，當太太猝逝，何生極為悲傷仍執行太太的遺願，捐出六個器官，為六名器官衰竭病人帶來新生。 何生強調支持器官捐贈是發乎自然，可以幫人是好事。

致祭儀式由醫務衞生局局長盧寵茂教授帶領，衞生署衞生防護中心健康促進處主任梁耀康醫生、醫院管理局聯網服務部(綜合臨床服務)總行政經理曾巧峰醫生、香港器官捐贈行動組代表及全體出席人士獻花鞠躬致敬。

#大愛恩人 #器官捐贈 #器官移植 #衞生署 #醫務衞生局 #救人 #重生 #香港腎臟基金會 #延續生命 #無私奉獻







**The Hong Kong Kidney Foundation,
Hong Kong Society of Nephrology,
Hong Kong Urological Association,
Hong Kong Society of Transplantation,
Hong Kong Society of Histocompatibility and Immunogenetics**

A press conference on "The Past and Future of Kidney Transplantation in the Half Century" on 15 December 2019. The purpose was to celebrate the past achievements of kidney transplantation in Hong Kong and to promote organ donation in the future.

8. Patients and family activities








盡透腎中情
青森文化
老中青輕鬆醫腎實錄
四歲人兒在家洗腎
文盲弱視一樣應付自如
公幹旅遊沒難度
家居洗腎小貼士
高磷、高鈉、高鉀參考表
聯合推薦
香港腎臟基金會會長梁智鴻
港區全國人大代表范徐麗泰
醫院管理局主席梁智仁
食物及衛生局局長高永文
香港腎臟基金會 著


THE COMMERCIAL PRESS
商務印書館


「輕鬆醫腎好生活」暨
《盡透腎中情》新書發布會

Support during COVID

March 7, 2020The Hong Kong Kidney Foundation, the Hong Kong Society of Nephrology and the Hong Kong Society of Nephrology Nurses jointly established the "COVID Hong Kong Kidney Patient Support Action and Fund",

Raised $1,000,000 to purchase 300,000 surgical masks and distributed 25 masks free of charge the 11,000 kidney failure patients on renal replacement therapy in public hospitals and charitable organizations in Hong Kong.
HKKF received $450,000 in support from the Hong Kong Jockey Club's Anti-epidemic Fund

捐贈機構:

百特醫療用品有限公司、
費森尤斯醫藥香港有限公司

瑞士諾華製藥(香港)有限公司

費森尤斯卡比香港有限公司、
香港安斯泰來製藥有限公司、
阿斯利康香港有限公司、
德國寶靈家股格翰(香港)有限公司、
協和麒麟香港有限公司、
羅氏大藥廠香港有限公司、
香港大塚製藥有限公司、
諾和諾德香港有限公司、**Lapton E&M Ltd**。













9. Partners and volunteers

Hong Kong Urological associations
Hong Kong Society of Paediatric Nephrology
Hong Kong association of Renal Nurses

Hong Kong Organ Donation Action Group

華人永遠墳場管理委員會
The Board of Management of The Chinese Permanent Cemeteries
始於 SINCE 1913

Pharmaceutical companies for the World Kidney Day program

Sponsorship of programs

百特醫療用品有限公司
香港安斯泰來製藥有限公司
協和麒麟香港有限公司

羅氏大藥廠香港有限公司
艾伯維有限公司





HKKF has 2 full-time staff to handle daily administrative work.

Many of the Foundation's work and activities rely on the support of enthusiastic volunteers, including board members, individuals and volunteer groups.

10. Fund raising



HKKF needs to raise more than $10,000,000 every year
to fund allthe charitable projects


香港腎臟基金會40周年慈善晚宴
關愛腎患同行四十載
全心服務腎病患
維護腎康展未來


香港腎臟基金會40周年慈善晚宴
關愛腎患同行四十載


香港腎臟基金會40周年慈善晚宴
關愛腎患同行四十載


香港腎臟基金會40周年慈善晚宴
關愛腎患同行四十載
YMCA



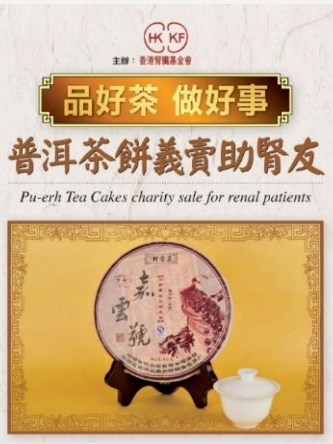
品好茶 做好事
普洱茶餅義賣助腎友
Pu-erh Tea Cakes charity sale for renal patients


香港腎臟基金會
2021年中秋慈善義茶義賣
賞月品茗 健康養生團圓之樂
雲南十年陳普洱加配十五年陳皮或古麗恰爾雪菊
義賣價: 港幣$400一禮包
雲南十年陳普洱 （100克茶）
加配十五年陳皮
（約2.5克）
加配古麗恰爾雪菊
（約7克）


余宇康教授慈善攝影
BLOOM


INVITATION
善福迎春
余宇康教授慈善攝影展
BLOOM II
Professor Richard Yu's Charity Photo Exhibition
27 Jan – 2 Feb 2012


四洲紫菜
VIVIAN
ATITUDE
有你演唱會2018


香港台山商會
第23屆理監事就職典禮暨2018(戊戌)年會員春節聯歡


香港四邑商工總會
第三十五屆理監事就職典禮
暨二零一八(戊戌)年會員春節聯歡大會




香港四邑商工總會

香港腎臟基金會　香港腎臟病人信託基金



二零二五年四月
香港腎臟基金會衷心感謝香港腎臟病人信託基金
轉資港幣**$ 9,800,000**
協助香港腎臟基金會在2025-2030添置116*部「自動腹膜透析機」
免費提供透析機幫助有需要的患者
*另感謝香港萬益特醫療用品有限公司匹配捐贈59部透析機。

香港腎臟基金會 香港公益金



二零二五年四月
香港腎臟基金會衷心感謝香港公益金醫療援助基金
在2025-2028捐贈港幣$8,400,000
協助香港腎臟基金會添置100*部「自動腹膜透析機」
免費提供透析機幫助有需要的患者
*另感謝香港萬益特醫療用品有限公司匹配捐贈50部透析機。

香港腎臟基金
香港公益金



香港腎臟基金會衷心感謝香港公益金醫療援助基金
在2022-2025資助港幣$8,400,000
添置100部「自動腹膜透析機」
香港腎臟基金會也非常榮幸，於2022/2023年度公益金歡迎香港腎臟基金會成為會員機構。

香港腎臟基金會　邵氏基金會(香港)



二零二四年十月
香港腎臟基金會衷心感謝邵氏基金會(香港)有限公司
在2024-2025年度捐贈港幣$2,000,000
協助香港腎臟基金會添置24*部「自動腹膜透析機」
免費提供透析機幫助有需要的患者
*另感謝萬益特醫療用品有限公司匹配捐贈12部透析機。

香港腎臟基金會
王靜華慈善基金會



2024年8月
香港腎臟基金會衷心感謝王靜華慈善基金會
資助**HK$840,000**
添置 10 部「自動腹膜透析機」
感謝香港萬益特醫療用品有限公司匹配捐贈5部自動腹膜透析機

香港腎臟基金會
余兆麒醫療基金



二零二二年四月
香港腎臟基金會衷心感謝余兆麒醫療基金
資助港幣$814,800
添置10部「自動腹膜透析機」

香港腎臟基金會　邵氏基金會



二零二二年四月
香港腎臟基金會衷心感謝邵氏基金會
資助港幣$8,400,000 添置100*部「自動腹膜透析機」
免費提供APD機供有需要幫助的患者
*香港百特醫療用品有限公司匹配捐贈50部透析機。

香港腎臟基金會
善心會



2024年4月
香港腎臟基金會衷心感謝善心會
資助**HK$840,000**
添置 10 部「自動腹膜透析機」
感謝香港萬益特醫療用品有限公司匹配捐贈5部自動腹膜透析機

香港腎臟基金會
余兆麒醫療基金



2024年1月
香港腎臟基金會衷心感謝余兆麒醫療基金
資助**HK$840,000**
添置 10 部「自動腹膜透析機」
感謝香港萬益特醫療用品有限公司匹配捐贈5部自動腹膜透析機

LI KA SHING FOUNDATION 李嘉誠基金會

香港腎臟基金會 - 李嘉誠基金會
夜間家居血液透析資助計劃 2023-2025



香港腎臟基金會衷心感謝
李嘉誠基金會支持
夜間家居血液透析資助計劃
2023-2025
港幣$300萬為期兩年



香港腎臟基金會
林羅耐民女士



2023年3月
香港腎臟基金會衷心感謝林羅耐民女士
資助**HK$840,000**
添置 10 部「自動腹膜透析機」
感謝香港萬益特醫療用品有限公司匹配捐贈5部自動腹膜透析機

劉鑾雄慈善基金

香港腎臟基金會
禾輋賽馬會洗腎中心
劉鑾雄慈善基金血液透析資助計劃



香港腎臟基金會衷心感謝
劉鑾雄慈善基金有限公司
慷慨捐贈港幣$200萬港元
支持中心血液透析計劃2021-2022



LI KA SHING FOUNDATION 李嘉誠基金會

李嘉誠基金會-香港腎臟基金會
夜間家居血液透析資助計劃
2021-2023



香港腎臟基金會衷心感謝
李嘉誠基金會支持
夜間家居血液透析資助計劃
2021-2023
每年$200萬港元，為期2年。



香港腎臟基金會
「華人永遠墳場管理委員會」華永會）



二零二二年七月
香港腎臟基金會衷心感謝華永會
資助港幣$504,000
添置6部「自動腹膜透析機」

The Hong Kong Kidney Foundation sincerely thanks the community leaders, caring individuals, charitable organizations and business organizations for their donations and support. It is npossible to list all the names of the donors, and we would like to express our gratitude.




香港台山同鄉總會
HONG KONG GENERAL TAI SHAN CLANSMEN ASSOCIATIONS
慶祝香港特別行政區成立二十五周年慶典 暨
第六屆理監事會就職典禮
二零二二年十二月十二日




JOCKEY CLUB DIALYSIS CENTRE
香港腎臟基金會
賽馬會洗腎中心
Baxter
「共融互用」計劃
香港腎臟基金會感謝百特醫療用品有限公司
支持香港腎臟基金會「共融互用」腎友互助計劃
配對捐贈「家居自動腹膜透析機」
Baxter
Baxter
Baxter
Baxter
Baxter


慈善為懷
香港腎臟基金會衷心感謝雷氏家族
慷慨捐助香港腎臟基金會
購買「家居自動腹膜透析機」助腎友
Baxter
Baxter
Baxter
Baxter
Baxter


慈善為懷
香港腎臟基金會衷心感謝石鏡泉先生
2012, 2015, 2017及2021慷慨捐贈百年及千年樹普洱茶
籌款共$10,000,000港元
購買「家居自動腹膜透析機」助腎友
Baxter
Baxter
Baxter
Baxter
Baxter


Up Style
Loving Care Limited



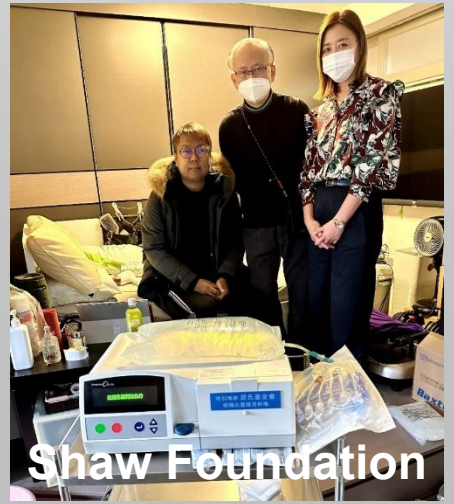
Shaw Foundation


王靜華
王靜華慈善基金
HHW Charity Foundation


HKKF 45th Anniversary
香港腎臟基金會
與腎同行
共創未來
香港腎臟基金會45周年
齊心合力，風雨同路，優化腎患治療
2024年12月7日 星期六 SATURDAY
九龍區 賣旗日
KLN FLAG DAY
請即支持
「香港腎臟基金會45周年」賣旗籌款
支持本會沙田血液透析中心
資助腎病患者接受血液
透析治療籌募經費。
HONG KONG KIDNEY FOUNDATION
JOCKEY CLUB DIALYSIS CENTRE
香港腎臟基金會
賽馬會洗腎中心
善長可透過掃瞄二維碼捐款支持
Please donate to support
Alipay HK
PayMe | HSBC
登記成為義工
Be our volunteer
活動詳情
公開籌款許可證編號：FD/R059/2024
https://hkkf.org.hk 香港腎臟基金會 2716 5773
支持機構：
Baxter 思源基金會 Boehringer Ingelheim Otsuka 香港佛教觀音院 麥泰開基金會


齊心合力
共創未來
風雨同路
共創未來
與腎同行


九龍區
賣旗日
與腎同行
共創未來
齊心合力


BIOWARM
ELITE FASHION
風雨同路
齊心合力
與腎同行
洗腎中心
優化腎患治療








HSBC 滙豐









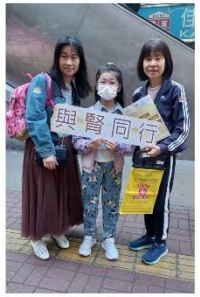
與腎同行








香港 BANK OF CHINA (HONG KONG)
共創未來


洗腎中心





The Hong Kong Kidney Foundation needs to raise HK$10,000,000 every year to fund all the charity projects.

Please kindly support

Donation of any amount will be deeply appreciated.

(1) By direct account transfer to Hong Kong Kidney Foundation Limited
Hang Seng Bank account no: 280-531120-002

(2) By cheque payable to "Hong Kong Kidney Foundation Limited"

Future works

(1) **Promote kidney health for all**

Prevent kidney disease (diabetes, hypertension)
- Use of social media, news media to promote public education
- Find the hidden case of kidney disease and high-risk people (health check)

(2) Better care for kidney patients

- Renal replacement therapy
- Rehabilitation
- Home-based automated peritoneal dialysis
- Home-based hemodialysis
- Organ donation promotion

(1) Automated Peritoneal Dialysis Machine Free Loan Program

Donate dialysis machine @ $84,000
(pr part of the machine cost)
Each machine can be used
for ten years





(2) Wo Che Hemodialysis Centre

$84,000 per patient per year
(partial support welcome)



(3) WoCentre program Replacement of HD machines

$200,000
= $4,000,000



